DE UNDE INCEPE ZONA

Pe drumurile năzuinţelor româneşti

Mândria armatelor române. — Entuziasmul Moldovei

Dela trimisul nostru special

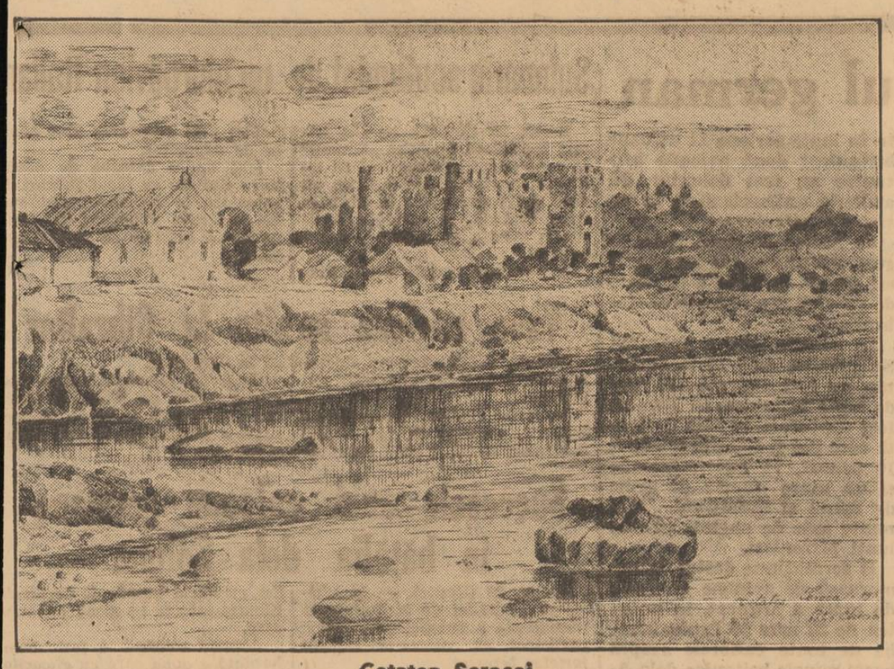

Cetatea Sorocei

Străbat drumurile năzuinţelor româneşti, alături de ostaşii, cari duc cu ei o impresionantă mândrie.

Pasul lor este hotărît. Privirea cată numai înainte, către aceleaşi meleaguri unde le-a fost impusă o trecătoare umilinţă. Către pământul din care s'au desprins scrâşnind dar făgăduind o revenire curândă.

Cuvânt de ostaş rostit în momente tragice, este respectat acum.

Proclamaţia Conducătorului ca şi ordinul de înaintare în Basarabia de totdeauna românească, au smuls hotăriri eroice în rândurile ostaşilor.

Iar ştirea că d. general Antonescu a fost numit comandant de căpetenie a trupelor germane-române, s'a revărsat în puhoae de noui mândrii răvăşind suflete triste până acum, mănându-le către idealuri ce făuresc în acest moment supreme jertfe.

Marşul eliberării Basarabiei şi a Bucovinei a primit în ultimul moment şi confirmarea începutului războiului sfânt.

Aici în Moldova, unde toate mântuirile s'au născut din altarele sfinte, la temelia cărora au căzut trăbunii pentru apărarea credinţei, războiul sfânt a electrizat sufletele.

La slujbele religioase au participat mii de credincioşi.

Curţile bisericelor au devenit şi ele neîncăpătoare. In mijlocul mulţimii, au coborît preoţii. Rugăciunile au imprimat un misticism evocator al credinţei care mântuie creştinătatea.

In Iaşul tuturor unirilor româneşti, calmul este desăvârşit, iar entuziasmul de nedescris.

Insist mai ales asupra atitudinei demne şi a calmului pe care-l oferă Moldova pilduitor.

La Focşani, la Tecuci, în Bârlad, sus la Dorohoi şi Botoşani, la Suceava, la radiodifuzarea proclamaţiei prin megafoane, mulţimele, cu tot pericolul ce l-ar fi putut oferi în acel moment o bombardare din partea inamicului, au ieşit în stradă.

Momentul istoric aşezat temeinic prin proclamaţie, a fost primit cu delirante urale.

La cântecul deşteptări naţionale, melodie transmisă prin undă, s'au întovărăşit toate glasurile.

La trecerea trupelor prin sate liliecii, crinii şi toate florile din neîntrecutele grădini ale curţilor moldoveneşti, sunt smulse şi aruncate în calea ostaşilor, care duc în ritmul cadenţat, biruinţa definitivă şi întoarcerea glorioasă.

Bătrâne gârbovite, golesc apa din căldări înaintea şi în urma coloanelor, pentruca drumul eroilor să fie răcoros.

Este un străvechi obiceiu al Moldovei păstrătoare de datini.

Trecerea armatelor germane, către Prutul din fundul căruia ţâşnesc toate blestemele pentru lumea cutropitoare şi păgână de dincolo de el, este un fericit prilej pentru moldoveni, să reverse bucurii entuziaste.

Ostaşii germani prind din sbor buchetele cu flori şi le anină de ţevile tunurilor şi a puştilor, în uralele mulţimei.

Iată spectacolul Moldovei din minutul în care s'a hotărît plata la scadenţă a poliţei de acum un an, prin sânge şi mândrie.

In Moldova se mişcă o massă enormă de nădejdi, de jertfe şi de bucurii. Ţara aceasta din drumul atâtor cutropiri stă mândră şi liniştită. Este aceiaşi Moldovă plină de chibzuinţă.

Disciplina orăşenilor ca şi a săteni lor pentru măsurile impuse de împrejurări, este deasemeni pilduitoare.

Cu cât mă apropii de linia pe care au depăşit-o armatele aliate, cu atât liniştea este mai mare şi, atitudinile solemne.

Teama unor eventuale pericole inerente unui război pe viaţă şi pe moarte, n'are totuşi ce căuta aici.

Mulţimea, care a văzut ce a trecut în marşul războiului sfânt şi de eliberare, a căpătat o siguranţă neînfrântă.

❖

Străbat zarea şi străpung văile Basarabiei noastre, pe unde trec acum ostaşii.

Revăd răzăşiile lui Ştefan cel Mare. Trăiesc clipele de bucurie ale mazililor.

Aud clopotele ce au amuţit un an de zile.

Văd genunchii frânţi şi ochii înălţaţi la ceruri.

Sângerează inima la gândul care străfulgeră o realitate:

Ce am lăsat şi ce găsim".

Am lăsat o Basarabie aurită de holdele ţăranilor, lucrate cu mâinile româneşti şi udate cu sudoarea frunţilor.

Am lăsat un românism deabea trezit la o demnitate naţională pe care o îngropase o sută şi mai bine de ani de vitregă stăpânire.

Şi ce găsim ? O Basarabie goală şi desculţă. Umilită şi lăcrămată.

Defilează suferinţele fraţilor de dincolo de Prut, pentru încă puţină vreme. Puţină, cât durează viziunea mea dureroasă.

In curând începe o altă defilare a Basarabiei libere, a moldovenilor investiţi cu mândria ostaşilor germani şi români, a căror cadenţă se aude în apele Prutului şi ale Nistrului şi dincolo de ele, sus la Bug.

ELEFTERIE NEGEL

SOCIALE-MUNCITOREŞTI

ŞI DATORIA LOR...

Neamul trăeşte clipe de profund entusiasm şi înălţare sufletească.

Recucerim parte din provinciile ce prădalnic ne-au fost luate, reîntregim trupul sfârtecat în durere şi umilinţă, al unei ţări care a plâns, dar s'a întărit în credinţa ei spre biruinţă.

Ostaşii noştri deschid cu arma în mână porţile dreptăţii noastre, în care am crezut cu fanatism. Şi-au părăsit căminurile, holdele îmbelşugate şi inscriu cu sacrificii de sânge, cea mai minunată pagină în istoria acestui neam.

Mii şi mii de muncitori ţărani dau, în clipa de faţă, neamului, prinosul eroismului lor, dar mai ales fac dovada spiritului lor de neprecupeţită jertfă.

N'au decât un singur gând: neamul; n'au decât o singură speranţă: biruinţa !

Şi o vor avea, pentrucă dârzenia lor nu cunoaşte zăgazuri, elanul lor nu cunoaşte piedici.

Vor avea biruinţa, pentrucă dreptatea e cu noi şi în calea dreptăţii s'au încovoiat totdeauna, fărădelegile.

Muncitorii ţărani îşi împlinesc către neamul acesta o sfântă datorie, dând fraţilor rămaşi în fabrici şi uzine pilda sacrificiului lor.

Urmând pilda aceasta, cei rămaşi la vetre să-şi smulgă din suflet ghimpele vrăşmăşiei dacă a încolţit în el sămânţa desbinării şi încălzite la focul sacrificiului obştesc, să dea şi ei pilda cumineniei lor. Mă gândesc la cei rătăciţi, la cei puţini, nu la marele număr al muncitorilor cuminţi, cari făuresc şi ei, alături de ostaşi, viitorul acestui neam.

Muncitori depe întinsul acestei ţări, din ateliere şi din fabrici, munciţi, neodihniţi, pentru mărirea şi viitorul patriei voastre ! Patria este pământul în care se odihnesc strămoşii voştri, leagănul copiilor voştri şi nicăeri nu poate fi mai bine decât în ţara în care aţi plâns durerile voastre şi aţi trăit bucuriile voastre.

Priviţi cu încredere viitorul, pentru voi mai ales, încărcat de făgăduinţă.

După războiul acesta sfânt, alt orizont se deschide muncitorilor, pentrucă nu trăim numai clipa reîntregirii noastre, dar şi clipa marilor noastre prefaceri sociale. Adevărul acesta nu-l mai poate nimeni tăgădui.

Increzători în destinul acestui neam, care este şi destinul vostru, muncitori ai ţării mele, făceţi-vă şi voi datoria. Munciţi şi sprijiniţi cuminţi, sacrificiul ostaşilor noştri ! Fraţilor voştri...

VINTILĂ F. PANTAZOPOL

APROVIZIONAREA ARMATEI CU PASTE FĂINOASE

D. Dimitrie D. Negel, ministru subsecretar de stat al departamentului economiei naţionale, subsecretariatul de stat al aprovizionării, a dat următoarea decizie:

In temeiul decretului-lege pentru activitatea producţiei, regimul preţurilor, reprimarea speculei ilicite, şi a sabotajului economic, nr. 1251 publicat în Monitorul Oficial nr. 112 din 3 Mai 1941;

Având în vedere adresele ministerului apărării naţionale, direcţia intendenţei cu nr. 11.487 din 22 Mai 1941 şi 19.165 din 7 Iunie 1941.

Având în vedere decizia ministerului coordonării nr. 78 publicată în Monitorul Oficial nr. 299 din 19 Decembrie 1940;

Având în vedere deciziunea ministerului economiei naţionale — subsecretariatul de stat al aprovizionării nr. 289 din 24 Mai 1941, publicată în Monitorul Oficial nr. 122 din 26 Mai 1941;

DECIDEM:

ART. I. — Pentru aprovizionarea armatei cu paste făinoase, întreprinderile menţionate mai jos vor fabrica şi vor pune la dispoziţia armatei în cursul lunei Iunie şi Iulie următoarele cantităţi:

— Herdan Bucureşti	124.000	kg.
— A. Seewaldt Braşov	102.00	„
— St. Drugă Craiova	64.000	„
— I. Ganovici Buc.	56.000	„
— I. Ambatis Brăila	30.000	„
— Aluta Slatina	26.000	„
— Vulturul Ploeşti	27.000	„
— I. Uhl Sibiu	20.000	„
— Acosa Bucureşti	26.000	„
— Concordia Craiova	15.000	„

Calitatea pastelor va fi cea prevăzută în art. 1 punctul b. din decizia ministerială nr. 78 din 19 Decembrie 1940.

ART. II. — Cantităţile specificate mai sus se vor preda prin livrări săptămânale — începând dela data publicării prezentei deciziuni în Monitorul Oficial şi până la 25 Iulie 1941, cel mai târziu.

Astfel în Bucureşti la Depozitul Central de Subsistenţă al Armatei Obor;

In provincie: la manutanţa din localitate unde este situată întreprinderea producătoare.

ART. III. — Preţul netto al pastelor făinoase prevăzute în prezenta deciziune se fixează astfel:

1) Pastele ambalate în saci de hârtie: lei 79 per kg., inclusiv taxele de factură;

2) Pastele ambalate în lăzi: lei 81 per kg. — conform deciziunii ministerului economiei naţionale subsecretariatul de Stat al aprovizionării, nr. 289 publicată în Monitorul Oficial nr. 122 din 26 Mai 1941 — inclusiv taxele de factură.

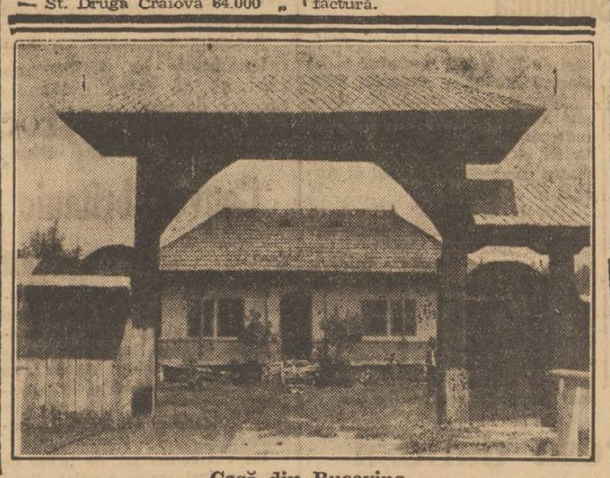

Casă din Bucovina

Viaţa spirituală românească în Bucovina

Dacă populaţia Bucovinei, atât de curat românească în majoritatea ei, şi stăpânirea românească din vremuri imemorabile, reprezintă drepturile noastre fără putinţă de tăgadă asupra acestui pământ, creaţia noastră spirituală de timp de atâtea veacuri constitue o justificare în plus a confirmării acestei stăpâniri.

Românii sunt singurul neam care a creiat ceva original şi durabil pe acest ţărâm în Bucovina. Mai mult, Bucovina reprezintă pentru noi unul dintre cele mai însemnate centre de viaţă românească şi de realizare a originalităţii noastre. Deşi de întindere mică faţă de celelalte provincii româneşti, Bucovina ocupă un loc imens în viaţa acestui neam.

Originile creaţiei spirituale româneşti în Bucovina se confundă cu originile inseşi ale poporului. Arta populară şi folklorul perpetuiază până azi pe aceste meleaguri motive mai vechi chiar decât existenţa noastră ca neam şi exprimă totdeodată acelaş fond de sentimente şi credinţe pe care îl găsim în cuprinsul întregului pământ locuit de români.

In ceeace priveşte creaţia spirituală cultă, începuturile ei coincid cu epoca de întemeiere a statelor naţionaliste româneşti şi cu originile culturii noastre. Cele mai frumoase exemplare de artă românească veche se găsesc pe pământul Bucovinei.

Arhitectura şi sculptura bisericilor dela Humor, Voroneţ, Suceviţa, Putna, Rădăuţi, biserici din sec. XV, XVI, constitue realizări care sunt nu numai o mândrie pentru arta românească, ci au şi un loc de cinste în patrimoniul artistic european. Frescele mânăstirilor din Bucovina sunt pentru români nu numai un tezaur artistic, ci şi o afirmare a lor ca neam capabil de realizări de mare artă, un imbold pentru viitor, o continuă rechemare la datoriile de înfăptuitori. Intre zidurile lor simţim cum stăruesc încă sufletele ctitorilor acestui neam, iar obiectele de artă pe care le cuprind nu sunt piese de pus sub sticlă de muzeu, ci au o viaţă de care este strâns legată însăşi fiinţa noastră naţională.

Dar mânăstirile şi bisericile din Bucovina chiar din punct de vedere artistic nu au valoare numai prin ele înşile; ele au constituit şi un centru de iradiere de influenţe artistice, înrâurirea lor resimţindu-se până şi în unele icoane ruseşti.

Unul din cele mai vechi texte de limbă românească, Codicele Voroneţian, din sec. XV, ne-a fost păstrat tot pe pământul Bucovinei, iar între primele însemnări despre trecutul nostru sunt Analele dela Putna, tot din sec. XV-lea. Putna, centru de artă şi de cultură veche românească, este şi loc de închinare pentru întregul neam, căci adăposteşte rămăşiţele lui Ştefan cel Mare, Voevod pe amintirea căruia s'a clădit în bună parte România modernă.

Bucovina nu a fost vreme de veacuri numai centrul de cultură şi artă al Voevodatului Moldovei, dar şi centrul său politic. In vremea când Moldova împlinea un rost cu adevărat european, în sec. XV, XVI, Bucovina i-a dat capitala Suceava. Suceava bucovineană era inima de viaţă a Moldovei; de aici pornea imboldul către faptă în toate domeniile, de aici pleca Domnul să apere hotarele ameninţate, apărând totodată şi civilizaţia europeană.

Un veac şi jumătate de stăpânire austriacă nu a putut să schimbe aspectul românesc al Bucovinei şi conştiinţa românească a locuitorilor ei. Graiul şi portul bucovineanului, casa şi biserica sa, credinţele sale şi sufletul său întreg, arată aceeaşi continuitate în timp din vremurile străvechi, după cum arată şi aceeaşi continuitate în spaţiu faţă de restul pământului românesc.

In timpul stăpânirii străine, fiinţa neamului românesc nu s'a păstrat în Bucovina numai prin extraordinara rezistenţă împotriva oricărei asimilări a ţăranului român; ea s'a păstrat şi prin conştiinţa aparţinerii unui neam care a fost şi trebuia să mai fie liber. Organizaţi în societăţi de cultură, ca „Junimea", sau în asociaţii sportive ca aceea a „Arcaşilor, românii din Bucovina îngrijeau în acelaş timp de otelirea trupurilor şi a sufletelor. Bărbaţi de seamă ca Hurmuzachii, Flondorii, Ion Grămadă, Ion Sbierea, îşi închinau întreaga lor activitate păstrării conştiinţei româneşti în Bucovina. In aceeaşi vreme alţii, ca Dim. Onciul, unul dintre cei mai de seamă istorici ai românilor, treceau în Vechiul Regat, spre a-şi închina aci energia creierei României moderne şi a fi solie vie a fraţilor ce continuau să trăiască în aceeaşi comunitate de simţire.

Astfel se explică faptul că în 1918, când Românii din Bucovina s'au alipit din nou Românilor rămaşi liberi, acelaş suflet s'a găsit deoparte şi de alta a hotarului ce căzuse.

Redobândirea Bucovinei în 1918 însemna pentru România nu numai o rotunjire în această parte în hotarele sale teritoriale şi firesti, ci şi o întregire a hotarelor sale spirituale.

RĂUTĂŢI

INVÂRTEALĂ...

Nae Bănuţ se află în mare încurcătură. Şi încă într'una din care nu ştie cum o să iasă. De douăzeci şi patru de ore îşi frământă capul şi nu găseşte soluţia dorită. Şi nu să zici că bietul lui cap e neobişnuit cu asemenea gimnastică ! Sunt mulţi ani de când viaţa lui Bănuţ nu este altceva decât o nesfârşită succesiune de încurcături. Bine înţeles că din toate a ieşit, altfel n'ar mai avea pe cea de astăzi, dar numai el ştie cum. Experienţa de până aci îi spune că se va descurca şi de data aceasta, aşa cum îi doreşte inimioara, dar imaginaţia nu vrea cu nici un chip să-l ajute. Se plimbă de colo până colo, fumează, vorbeşte singur, cântă, îşi răcoreşte faţa cu apă rece, tuşeşte, fluieră, dar nu avansează nici c'un centimetru către limanul dorit cu atâta sete.

— Hm! — se miră el singur de această neputinţă. Apoi ia chestiunea d'a capo: are în total una mie şase sute unsprezece lei, cifră pe care nu-i chip s'o mai întindă, oricât ar trage de ea. Iar pentru cheltueli urgente şi indispensabile îi trebuesc două mii şi aproape cinci sute... De unde să ia restul ?

O nouă triere a nevoilor presante nu mai e posibilă. Pantofii nu mai pot rămâne nepingeliţi nici douăzeci şi patru de ceasuri, deoarece s'au căscat aproape de boturi şi racila s'ar întinde şi s'ar observa imediat. Şi cismarul pretinde lei patru sute cincizeci. Rufele trebuesc scoase dela spălătorie, întrucât cămaşa de pe el a fost purtată la maximum. Şi în recipisa dela spălătorie scrie că datorează lei trei sute douăzeci şi şase. Apoi vine bărbieritul, plata ziarului pe-o săptămână, ţigări, masă şi tramvai pe trei zile. Negreşit că suma de care dispune i-ar ajunge să acopere toate aceste nevoi, dar Bănuţ ţine cu neobosită încăpăţânare să aibă o mie de lei pentru poker. Sunt două sărbători la rând, deci rost de două partide prelungite până la saturaţie. A descoperit recent un sistem de a câştiga puţin dar sigur, bine înţeles că pe cale cinstită, şi-i trebue neapărat un capital de una mie lei. De aici toată încurcătura care i-a transformat capul în balamuc.

In cele din urmă n'are încotro şi pleacă să-şi dreagă pantofii şi să-şi scoată rufele, căci nu se putea duce la poker nici cu degetele dela picioare ieşite prin pantofi, nici cu cămaşa murdară, nici cu barbă de vagabond. Această hotărîre fu luată după o straşnică luptă cu demonul care îl îndemna să se compromită de dragul unui eventual careu de aşi sau de popi. Şi nu ştia dacă să numească aceasta o izbândă sau o cedare în faţa forţei, căci inima îi era tare amărâtă. Ea înclina pentru punerea în aplicare, cu orice preţ, a planului după care trebuia să câştige la poker.

Găsi pe cismar tocmindu-se cu alţi clienţi, aşa că avu timp să-şi examineze din nou pantofii. Spre marea lui bucurie constată că numai unul e pe cale să-şi rânjească botul, pe când celălalt e găurit numai în talpă şi are tocul tocit într'o parte. In două secunde hotărîrea fu luată: să repare provizoriu ceeace ce nu se mai poate amâna, iar restul să rămână după sărbători.

Plăti zece lei — şi ieşi triumfător. „Economisise" lei patru sute patruzeci...

Imaginaţia-i de om veşnic în căutare de soluţii, fiind repusă pe roate, îl ajută să economisească şi banii pentru rufe. Sub pretext că nu face plăţi Vinerea, din cauza unei vechi superstiţii, rugă pe patroana spălătoriei să-i libereze numai o cămaşă şi două batiste, urmând să plătească după două zile, când le va scoate şi pe celelalte.

Fericit că dispune acuma de capitalul necesar pentru o lovitură la poker, căută o frizerie să se facă ferchef. Dar frizeriile se închiseseră. Această nouă „economie" nu-l prea bucură, dar socoti întâmplarea de bun augur şi plecă fluerând către casă. La orele 9.30 urma să înceapă partida de poker şi trebuia să se grăbească pentru a fi la faţa locului.

— Mario ! — se adresă el cu mutra plină de fericire servitoarei proprietarului: M'am învârtit de opt sute de lei...

KIR PANAIT

Duplicitatea politicei Sovietelor

— Documente publicate de ministerul de externe german —

Berlin, 23 (Rador). — Ministerul afacerilor străine publică raporte ale comandamentului armatei germane asupra pregătirilor sovietice împotriva Germaniei.

La 20 Iunie, un raport constată cazul unic al unui stat legat printr'un pact de amiciţie şi care concentrează trupe, la adăpostul acelui pact spre a strânge, în interesul Angliei, cele mai numeroase trupe din istoria sa, şi anume împotriva Germaniei.

Un raport din 13 Ianuarie arată că aparate sovietice au sburat peste linia de demarcaţie. La 10 Ianuarie 1941, un aparat sovietic a sburat la Voiciechov în adânc deasupra teritoriului german. La 1 Martie, au fost executate alte asemenea sboruri.

Deoarece, linia de demarcaţie este foarte clară în acea regiune, comandamentul german a ajuns la convingerea că aceste violări de frontieră constitue o provocare voită.

La 23 Aprilie, sunt anunţate sboruri la Malkinia, Ostrov-Mazovike, Langszorgen, la sud de Losko şi numeroase alte localităţi.

Raportul precizează că sborurile tot mai numeroase deasupra frontierei urmăresc un plan sistematic.

Intr'un raport din 6 Mai, se arată că violările de frontieră de către soldaţii sovietici au luat proporţii îngrijorătoare.

Intr'un raport din 11 Mai, se precizează că dela isbucnirea războiului în 1939 se aflau în Rusia europeană vreo 77 divizii de infanterie, din care numai puţin peste jumătate în spaţiul Rusiei apusene. După ocuparea Poloniei de către trupele ruseşti, numărul diviziilor s'a ridicat la 121. Preluând divizii de infanterie, motorizate şi blindate din Asia şi Caucaz, în deosebi după încheerea pactului de neagresiune ruso-japonez, numărul diviziilor de infanterie în Rusia europeană se ridica la 1 Mai 1941 la 134. Din acestea, 119 divizii se aflau în regiunea graniţei. Toate unităţile motorizate şi mecanizate se aflau în Rusia apuseană.

O desfăşurare asemănătoare se constata şi cu aviaţia rusă. Ofiţerii sovietici vorbeau făţiş de o apropiată ofensivă rusă. Comandamentul a ajuns la convingerea că situaţia aceasta constitue în practică o mobilizare la graniţa de răsărit a Germaniei, aşa încât conducerea sovietică ar putea alege momentul atacului. In consecinţă, contra măsuri germane deveneau indispensabile.

Intr'un raport din 8 Iunie, sunt înşirate numeroase cazuri de violări de frontieră de către avioane şi soldaţi sovietici. Acest raport constata că dacă atitudinea politică a Uniunii Sovietelor este schimbătoare şi dacă îndeplinirea pactului în domeniul economic nu lasă, în general, de dorit, măsurile de ordin militar indică pregătirea unui atac împotriva Germaniei.

Raportul cuprinde indicaţii asupra fortificaţiilor la graniţa sovietică apuseană, asupra creerii unei „zone moarte" dealungul graniţei, asupra strămutării industriei spre interiorul ţării şi asupra întăririi continui a trupelor de frontieră.

După o lungă înşiruire de alte incidente de graniţă, raportul arată că garnizoanele din statele baltice, fixate prin convenţii la 70.000 oameni, dispun de aproximativ 650.000 de oameni.

O altă ameninţare pentru Germania o constitue concentrarea unor puternice forţe ruse la graniţa rusoromână, începută în Octombrie 1940. Dela ivirea de forţe engleze în Grecia, unităţile ruse, concentrate la graniţa României, aveau misiunea ca, în cursul operaţiilor militare, devenite inevitabile după putschul din Belgrad, să intervină. Prin succesele rapide ale germanilor, aceste planuri au fost zădărnicite.

Ocupându-se de concentrările la graniţa de vest, raportul arată că din 170 de divizii de infanterie, 33 jum. divizii de cavalerie, 46 de brigăzi motorizate şi cuirasate se află în regiunea graniţei apusene: 118 divizii de infanterie, 20 de cavalerie şi 40 brigăzi motorizate şi blindate. In restul Rusiei europene se află numai 27 divizii infanterie, 5 jum. de cavalerie şi o brigadă motorizată şi blindată.

Raportul mai constată apoi un activ serviciu de informaţii şi mari concetrări de trupe sovietice spre Prusia orientală, unde se află 49 divizii de infanterie, trei divizii cuirasate, 12 brigăzi cuirasate şi 7 divizii de cavalerie.

Aerodromurile sovietice la nord de mlaştinile Pripetului dispun de vreo 2000 de avioane. In Basarabia de sud, au fost concentrate exclusiv forţe sovietice, care lasă să se întrevadă intenţii ofensive.

Raportul se încheie prin constatarea că securitatea Reichului cere să se înlăture cât mai grabnic aceste ameninţări.

FLOTA SOVIETICĂ

NU POATE SĂ INTERVINĂ CONTRA GERMANIEI

Washington, 23 (Rador).— Corespondentul agenţiei D. N. B. comunică:

„Associated Press" declară că în cercurile marinei de războiu a Statelor Unite se crede că flota sovietică nu este în măsură să intervină în mod hotărâtor contra Germaniei, mai ales în ce priveşte „bătălia din Atlantic".

Flota rusească adogă cercurile menţionate, dispune de un tonaj important, însă ea nu posedă forţă combativă.

Elveţia alături de Axă in lupta contra bolşevismului

Berna, 23 (Rador). — Corespondentul agenţiei „Stefani" transmite:

Ziarele elveţiene au scos Duminică mai multe ediţii speciale, subliniind prin titluri mari enorma importanţă a declaraţiei de războiu pe care puterile Axei au adresat-o U.R.S.S.

Presa elveţiană ţine să declare că în războiul dus contra comunismului, Elveţia se găseşte alături de Axă.

Declaraţiile d-lui Sumner Welles

Washington, 23 (Rador). — Corespondentul agenţiei „D. N. B." transmite:

D. Sumner Welles, subsecretar la departamentul de stat, a făcut Luni declaraţii asupra armatei germane, în legătură cu conflictul germano-sovietic.

El a declarat că armata germană reprezintă „cea mai mare primejdie pentru America" şi că el a considerat Uniunea Sovietelor ca „un sprijin" contra acestei primejdii.

D. Welles a adăogat că chestiunea ajutorării Uniunii Sovietelor nu a fost încă hotărîtă.

❖

Washington, 23 (Rador). — Corespondentul agenţiei „D.N.B." trasmite:

D. Sumner Welles, subsecretar la departamentul de stat, a făcut Luni o declaraţie, — declaraţie care, după cum a ţinut el să sublinieze, a fost formulată după o întrevedere cu d-nii Hull şi Roosevelt.

In această declaraţie d. Sumner Welles a vorbit în deosebi de o „agresiune trădătoare contra Uniunii Sovietelor", despre „intenţii ostile şi ucigaşe", cât şi despre faptul că „ideea de onoare este necunoscută guvernului Reichului".

Desi naţiunea americană nu aprobă regimul sovietic, a declarat d. Welles, trebuie totuşi să ne gândim în prezent dacă „planul unei cuceriri a întregei lumi şi al sclaviei pentru toate naţiunile din lume" nu se impune să fie dejucat.

Este vorba acum de apărarea şi de securitatea lumii întregi. Guvernul Statelor Unite este de părere că orice apărare contra regimului hitlerist, — nu interesează de unde ar veni ea, — va fi favorabilă apărării şi securităţii Statelor Unite. Armatele cancelarului Hitler, a încheiat d. Welles, ar reprezenta în prezent, cea mai mare primejdie pentru Statele Americei.

❖

Washington, 23 (Rador). — Corespondentul agenţiei „Stefani" transmite:

O notă, emanând dela d. Sumner Welles, subsecretar la departamentul de stat, declară că guvernul Satelor Unite extinde asupra Rusiei Sovietice măsurile cuprinse în legea pentru ajutoarele pentru democraţii.

Nimeni nu poate spune ce ajutoare reale vor putea da Statele Unite comuniştilor sovietici.

Cercurile izolaţioniste şi antiintervenţioniste subliniază că atitudinea guvernului din Washington întăreşte ostilitatea poporului american contra războiului.

Flamanzii naţional socialişti sprijină Reichul contra bolşevismului

Bruxelles, 23 (Rador). — Cu prilejul primei mari manifestaţii a Mişcării Unitare Naţional Flamande, şeful mişcării a declarat că flamanzii naţionalişti, în războiul între Reich şi Uniunea Sovietelor, se alătură Germaniei, pe care o sprijină mai mult ca nici odată prin credinţa lor.

El a rugat pe flamanzi să meargă cot la cot cu Reichul în lupta contra bolşevismului, inamicul mondial.

Mişcări insurecţionale in Estonia

Stockholm, 23 (Rador). — Corespondentul agenţiei „Stefani anunţă:

Toate concediile militare au fost anulate, iar vapoarele suedeze au primit ordinul să nu iasă din apele teritoriale.

Parlamentul a fost convocat în şedinţă secretă.

Presa suedeză anunţă că în Estonia au isbucnit mişcări insurecţionale, care au fost înăbuşite în mod sângeros.

S'a hotărât o colaborare mai strânsă intre Tokio şi Nanking

Tokio, 23 (Rador). — *Un comunicat comun al preşedintelui consiliului de miniştri al Japoniei şi al preşedintelui guvernului din Nanking anunţă că, în cursul recentelor întrevederi, s'a căzut de acord să se depună străduinţe de ambele părţi spre a se ajunge la o cooperare mai strânsă între Tokio şi Nanking, menită să permită stabilirea, în Asia orientală, a unei noui ordini şi a unei pacificări.*

Guvernul naţional din Nanking, adaogă publicaţia, va face tot posibilul pentru a explica poporului chinez că reconstrucţia Asiei orientale este misiunea comună a celor două popoare.

Guvernul japonez va întări şi mai mult sprijinul său actual, spre a permite guvernului naţional să dovedească independenţa, autoritatea şi puterea sa şi spre a-şi asuma astfel partea sa de răspundere pentru noua ordine ce urmează a fi restabilită.

Dela Baroul Ilfov

Miercuri 25 c., orele 16, va fi în sala Curţei de apel, secţiunea I-a, în cadrul conferinţelor de stagiu, comemorarea fostului decan George Petrovici.

Conferinţa va fi prezidată de d. profesor J. J. Vermeulen, consilier al ordinului şi vor vorbi d-şoara avocat stagiară Natalia Vlădoiu şi d. avocat Emil George Caliga despre „George Petrovici", omul şi avocatul.

Prezenţa avocaţilor stagiari este obligatorie.

Postul de Radio Basarabia
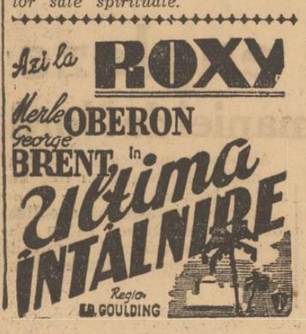
AZI LA CAPITOL
Fermecătoarea realizare a genialului HENRY HATHAWAY
Tyrone POWER
Dorothy LAMOUR
Johnny Apollo
Regia: HENRY HATHAWAY
UN IMN DE DRAGOSTE, DE NĂZUINŢI, DE PRĂBUŞIRI.
Regisorul filmului „BENGALI"